



DIREKTORATET FOR JAKT, VILTSTELL OG FERSKVANNSFISKE
ELGESETER GT. 10, TRONDHEIM - TELEFON 37020

Vingelen Jaktsameie,
v/herr Halvor I. Jordet,

L 2542 VINGELEN.

Deres ref.

Vår ref. (bes oppgitt ved svar)
-69/PB/HP/alr

Dato
24. oktober 1969.

Grenser - villreinjaktfelt.

Deres telefon av 21. ds.

./.
Vedlagt følger fotostatkepi av jaktsameiets brev av 6. august 1960 samt fotostatkopi av det kart som fulgte søknaden der jaktfeltets grenser er oppgitt. En har herfra ikke hatt merknader til de oppgitte grenser i forhold til de øvrige jaktfelt som jaktsameiet støter imot.

Kentoret for jakt og viltstell.

Åke Forfang
Åke Forfang.

e.f.

Aug. 18. 60

17. 18. AUG. 1960

Samtidsopprøp, samtidsopprøp, samtidsopprøp
samtidsopprøp, samtidsopprøp, samtidsopprøp

Aslo, Aug. 18. 60

Vingelen jaktseier og for jaktlag
samtidsopprøp, samtidsopprøp, samtidsopprøp
samtidsopprøp, samtidsopprøp, samtidsopprøp
samtidsopprøp, samtidsopprøp, samtidsopprøp

Vingelen jaktseier og for jaktlag
samtidsopprøp, samtidsopprøp, samtidsopprøp

År	Antall	År	Antall
10	4	15	13
10	38	15	22
10	68 og 78	15	8
10	8	10	22
10	47	15	12
10	106	17	10
9	32	17	11
3	18 og 11	16	10
15	7	10	30

Det er mange flere, men det for
mange flere og utvilsomt det opp:

For Vingelen Jaktseier

for Røis Jaktlag

Rune Brausetten

S. T. V.

10 AUG. 1960

Vingelen jaktsameie og Røe jaktlag er en sammenslutning av alle grunneiere i Vingelen, Tolga herred og omfatter gnr. 10, bnr. 4 m. fl. og gnr. 17, bnr. 1 m. fl. Arealet er sammenhengende og grenser mot herredsgrensen mot Os og Kvikne, samt Tynset og er avmerket med rødt på vedlagte karter.

Jaktlagene har i mange år drevet organisert utleie av jaktrett for småvilt og elg og har godkjente jaktregler. Såvidt man forstår er alle sameiere enig om utøvelsen av villreinjakt i Forellhognaområdet.

Tolga Os Lensmannskontor den 9/8-1960.

Tolga

E. Ostgård
E. Ostgård.



HERRED

TJASET HERRED



ADVOKAT MNA
LARS E. CHRISTENSEN

7460 RØROS
TLF. KONTOR OG PRIVAT 11 766
BANKGIRO: 8654.08.01071
POSTGIRO: 3843810

Røros, den 3 juni 83

Vingelen sameielag,
v/Jarne Kroken,
2542 Vingelen.

Vedrørende grenselinje for jakt mellom Tolga og Vingelen.

På vegne av Tolga Jaktsameie har jeg som oppdrag å bistå med avklaring av nevnte grense mellom Tolga Jaktsameie og Vingelen sameielag.

Tolga Jaktsameie er av den oppfatning at grensen går som opptegnet med rødt på vedlagte kart, bilag nr.1.

Grunnlaget for denne oppfatning er grenselinje for mosesanking mellom samme partsområder fastsatt for Langsfjellet i kontrakt tinglest den 8/2 1848, se vedlegg nr.2.

Den her nevnte grense er inntatt i Høyfjellskommisjonen av 1934.

Denne grense har vært oppfattet som jaktgrense mellom Tolga og Vingelen.

Denne oppfatning støttes av jegere som har gått i området og som selv har sine opplysninger fra de personer som innførte disse i jakten i Langsfjellområdet.

Jeg viser her til opplysninger fra Anders Hulbekdal, Paul Nordvang, Jørgen Flaten, Sverre Hagen, Ola Johnsgaard, Jon Helblad, Hermann Tollan, Jon P. Gjelten og Sigurd Leeren.

Flere av disse jegere har hatt kontakt med jegere som har jaktet på Reinfeltet og det har vært enighet om nevnte linje som jaktgrense.

For ordens skyld vises til at den havnelinje som ble trukket i 1948 ikke berører jaktretten i området.

Jeg viser her til s.21 i utskrift av Tolgen Storskiftekommissjons protokoll nr.IV av 13/12 1949.

Dersom det skulle være innvendinger mot den her nevnte oppfatning bes jeg underrettet så snart som mulig.

Med hilsen

Lars Christensen

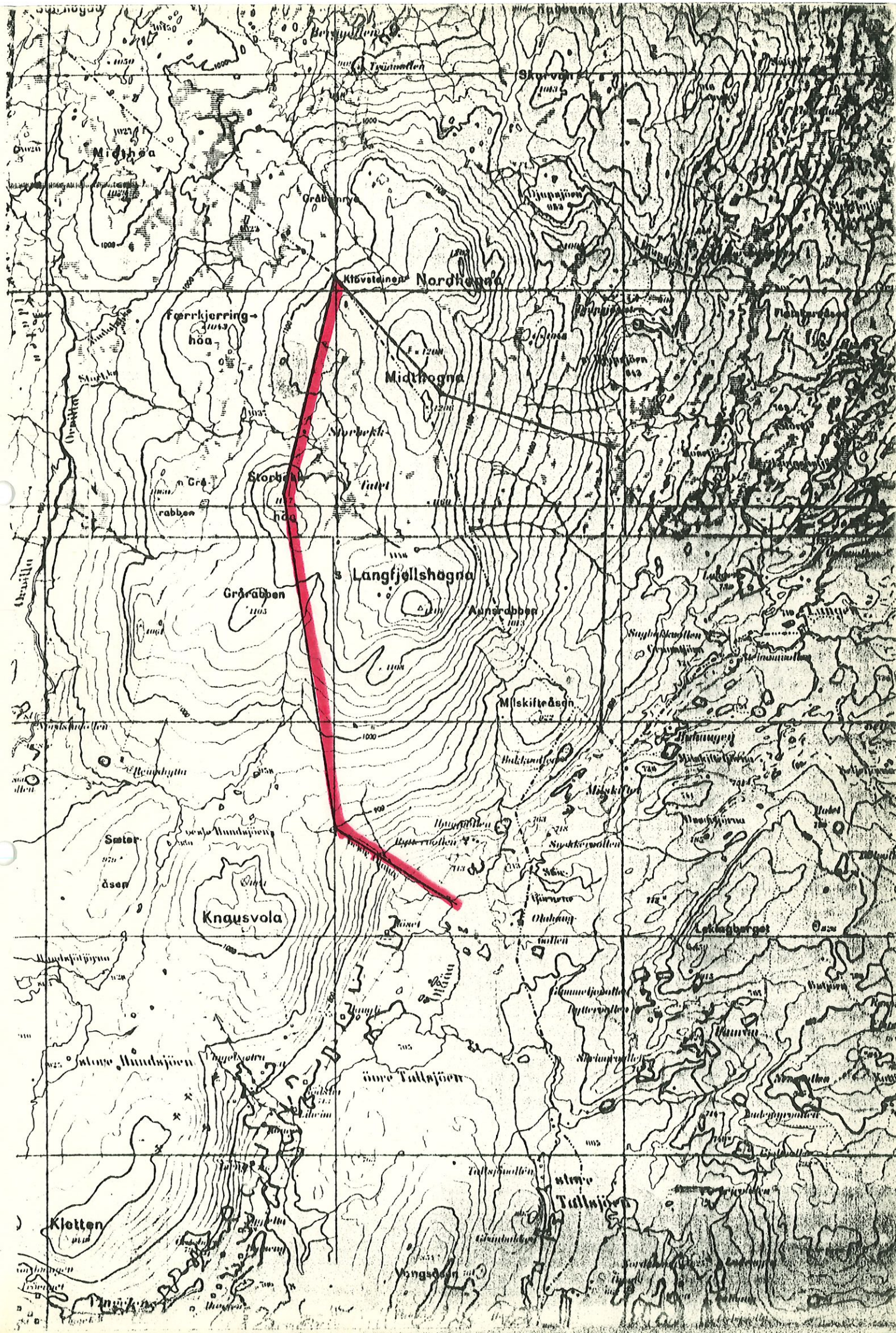

Utskrift

Nord-østerdal sorenskriverembetes pantebok nr. 1 fol. 664, for-
saauidt angår kontrakt tgl. 8/2 1848,

Thingløst Contract.

Underskrevne Hans Aas, hytteskriver ved Tolgens hytte, Niels
Olisen Eggen, Lars Knudsen Hulbækmoen og John Syvertsen Tolgen paa den
one samt Ole Estensen Røe, Embrigt Amundsen Nygaard, Torger Jacobsen
Vangen og Esten Estensen Vingelsgaard paa den anden side gjøre herve
vitterligt at have dels for vaart eget vedkommende, forsaavidt vi
deri ere intresereie, og dels paa de øvrige vedkommendes vegne efter
den os dertil meddelte bemyndigelse i hoslagte os meddelte 2 fuld-
magter af 3. og 10. mai dette aar, med hinanden indgaaet efternavnte
forening angaaende mosetaget og høslaaterne i fjeldstrekningen
Langsfjeldet, samt den af opsidderne paa Røe med endel opsiddere i
Tolgen anlagte sag i bemeldte anledning og til lovlig forfølgning
af en i attermeldte fjeldstrekning afholdt arrestforretning med
videre: 1. Grændselinien for mosetaget begynder ved den sydvestre
ende af det saakaldede Bulalskjern, der ligger paa vestre side af
den saakaldede gamle Trondhjemsvei, og gaar i sydvest til en stor
sten, hvor der blev paastaet et kors med W paa vestre og T paa
østre side, samt paamuret en stenvarde derfra følger Rabburen i lige
linie i sydvest til det høieste af Weedhundhøiderne hvor der ligeled
blev indslaaet et kors med bogstavene W og T i det faste bjerg, samt
opmuret en stenvarde, derfra gaar linien noget meere i sydvest til en
stenvarde, der staar paa Weedhundhøiderne, derfra i sydvest i lige
linie til det høieste punkt af Storbekkhøiden, hvor der blev sat til
marke et kors med bogstavene W og T i en stor løs sten og opmuret
en stenvarde, derfra gaar linien i syd til det punkt hvorpaa vinter-
veien fra Tolgen overskjærer høieste Tangen paa vestre side af Stør-
høen, hvor der i en stor løs sten blev indslaaet et kors og paamuret
en stenvarde og videre lige i syd til en opmuret stenvarde ved vint

Rød og de tilstedeværende opsittere fra Dalsbygden — som møtte etter varsel for prosessens skyld — gikk fra Milskiftåsen nord over Stor-Hogna tett vestenfor Evenshaugen, derfra i like linje i nord til det høieste av Midt-Hogna, derfra i nordvest til Budalstjønn og derfra i like retning mot en opsatt stempel på «Storhøiden» (skal vel være rektangelkartets Storhøgda 1178 m.). Han opfordret de møtende Dalsbygdinge til å erklære om de «vedkjente» at delelinjen gikk således som av ham beskrevet, og Dalsbygdingene uttalte at «delelinjen i Langsfjellet mellom dem og citantene begynner på Milskiftåsen, hvorfra den går i like linje til Evenshaugen og følger siden den gamle byvei til Budalskjernet, hvorefter den fremdeles i like linje går mot en opsatt stempel nordligst på Midthøiden og derfra i rett linje til høieste Storhøiden». (Efter den påvisning som blev foretatt under åstedsbefaringen, ligger Budalstjønn nord for Midt-Hogna, mens «Midthøidens» beliggenhet ikke er omtalt i åstedsbeskrivelsen). Om den delelinje som Dalsbygdingene opgav, erklærte de at den har eksistert fra gammel tid, men var blitt opgått den foregående høst, uten at Tolgingene da var tilkalt eller tilstede. Ved et senere forlik hadde imidlertid Dalsbygdingene «overgitt til Tolgingenes frie bruk» den del av Langsfjellet på Dalsbygdens side av den nu beskrevne linje som ligger på «vestre» (det vil vel si søndre) side av Midthogna. Under saken blev avhørt en rekke vidner som bl.a. forklarte sig om havning i Langsfjellet fra Tolgenssetrene i Milskiftåsen og Buhaugen og om Tolgingenes mosetak i Langsfjellet. Det blev også opplyst at flere Tolgensopsittere hadde engletter i Langsfjelltrakten, således i Vierrisnesset (som efter åstedsbeskrivelsen ligger nordvest til nord for Storbekkhøgda) og i Bulien som ligger på vestsiden av hognene i Langsfjellet og strekker sig langs efter fjellet i retning nord-syd. Om slåttene i Bulien blev det under vidneførselen forklart at disse slåtter skal være kommet fra Rød.

Den sak som Rødopsitterne hadde anlagt blev ikke fremmet til dom, idet et forlik blev inngått mellom partene den 6. august 1847 (tinglyst 8. februar 1848, dok. 46 nr. 136). I dette forlik heter det bl. a. at «grenselinjen for mosetaket begynner ved den sydvestre ende av det såkalte Budalskjern, der ligger på vestre side av den såkalte gamle Trondhjemsvei, og går i sydvest til en stor sten, hvor der blev påslått et kors med W på vestre og T på østre side samt påmuret en stenvarde, derfra følger rabbene i like linje i sydvest til det høieste av Weedhundhøidene hvor der likeledes blev innslått et kors med bokstave W og T i det faste berg samt opmuret en stenvarde, derfra går linjen noget mere i sydvest til en stenvarde, der står på Vedhundhøidene, derfra i sydvest i like linje til det høieste punkt av Storbekkhøiden, hvor der blev satt til merke et kors med bokstavene W og T i en stor løs sten og opmuret en stenvarde, derfra går linjen i syd til det punkt hvorpå vinterveien fra Tolgen overskjerer høieste Tangen på vestre side av Storhøen, hvor der i en stor løs sten blev innslått et kors og påmuret en stenvarde, og videre like i syd til en opmuret stenvarde ved vinterveien, hvorefter linjen fremdeles følger vinterveien til skoven. I den strekning der ligger på den nordøstre side av denne linje har opsitterne i Tolgen utelukkende rett til mosetak, hvorimot opsitterne i Vingelen likeledes har utelukkende rett til å ta mose på den sydvestre side av linjen». (Vehundhøgdene, som er nevnt i denne grensebeskrivelse, ligger efter åstedsbeskrivelsen i 1846 omtrent i nord for Stor-Hogna). Denne grenselinje skulde efter forliket også være grense for høislått i fjellstrekningen, bortsett fra «de ved høvd eller annen lovlig adkomst allerede erhvervede slåtter».

Under behandlingen av feltet er også fremlagt adskillig dokumentstoff om de skog- og seterstrekninger øst for Langsfjellet som fra statens side erkjennes å være private eiendomsstrekninger. En del av dette dokumentstoff antas å være uten betydning for de spørsmål som foreligger for kommisjonen til bedømmelse, og er derfor ikke omtalt i dette eller tidligere avsnitt. Andre av disse dokumenter er forsåvidt av interesse som de kan gi bidrag til å belyse rettsforholdene i skogtraktene i eldre tid. For innholdet av de dokumenter det her gjelder — således kontrakter om skogdeling — er det redegjort i avsnitt V, 1 og 2. I denne sammenheng skal særskilt nevnes at det foreliggende dokumentstoff ikke inneholder nogen opplysning om at det i det 17de eller 18de århundre har vært utstedt

Tolgen Storskiftekommisjon.

Utskrift av Tolgen Storskiftekommisjonens protokoll nr- IV for Tolga sogn forsåvidt nedenstående angår.

År 1949 den 6. desember trådte Storskiftekommisjonen sammen til møter på Central Hotell i Tolga. Alle kommisjonens medlemmer var tilstede. Den 6. desember om ettermiddagen holdtes møte hvor arbeidet i denne sesjon ble drøftet og planlagt. Den 7. desember påbegyntes og de følgende dage fortsattes protokolleringen av kommisjonens endelige ordning etter klagebehandlingen for Tolga sogn, og inntas i protokollen som nedenfor følger.

Den endelige ordning for Tolga sogn.

I det kommisjon herved fremkommer med den endelige ordning for sognet, bemerker denne:

Etter å ha uoffisielt utlagt en foreløpig plan den 27/1-1942 utla kommisjonen i november samme år offisielt en plan for sognet til påklage og påanke etter Utskiftningslovens § 111 (Ettersyn).

De innkomne klager er deretter behandlet og avgjort under møter i inneværende sommer og høst. Klagebehandlingen har nødvendiggjort en del befaringer.

Har det her gått så lang tid hen mellom utlegget til ettersyn og vedtakelsen av den endelige ordning ny skyldes det at kommisjonen under 26. januar og 29. februar 1940 avsa kjennelser og under 26. november 1942 traff en avgjørelse som de loddeiere kjennelsene og avgjørelsene gikk imot innbragte til prøvelse for Høyesterett. Kjennelsene angikk krav fra en rekke loddeiere om at tillegges helsommer beiterett i den gamle Tolga hjemtrakt og avgjørelsen gjaldt spørsmålet om erstatning til eierne av de setrer som ble nedlagt ved helsommer setningens innførelse.

Ved kommisjonens kjennelser og avgjørelser ble kravet om helsommerrett i hjemtrakten ikke tatt tilfølge, og erstatning for nedlagte setervoller ikke gitt.

Først den 3. juni i år falt Høyesterettsdom som stadfestet Storskiftekommisjonens resultater, unntatt for to loddeieres vedkommende som fikk tilkjent helsommerbeiterett for sine gårder i den gamle hjemtrakt. Kommisjonen har ikke kunnet gjøre ordningen for Tolga ferdig før Høyesterettsdommen forelå.

Ved den endelige ordning gjør kommisjonen ingen forandring i planen når det gjelder gjennomføringen av hel sommersetningen, og det er da heller ikke denne gang innkommet klage over innføringen av system. Om begrunnelsen for overgangen fra todelt seterbruk til bruken av en seter hele sommeren henviser kommisjonen til sine anførsler i januar 1942, da den fremla sin foreløpige plan for sognet.

Også når det gjelder innløsningen av markeslåtten henviser kommisjonen til denne plan og tilføyer at innløsningen i penger alene innebærer den ting at slåtteredigheten bortfaller og gresset utlegges til havn, mens den eventuelle eiendomsrett til grunnen, jorden er uberørt, uten om de tilfeller hvor kommisjonen måtte ha truffet spesiell rettelig avgjørelse.

Angående prinsippet for utligningen av slatteinnløsningen henvises til det som er anført under 27. januar 1942 ved fremleggelsen av den foreløpige plan hvorefter loddeierne på Glommas vestsida innen sognet samlet

Eiendomsretten til sameiegrunn og delingsgrunnlaget.

Bestemmelsene er inntatt i ordningen for Vingelen under "Avgjørelser" a, b, og c, protokoll III pag. 312, og har tilsvarende gyldighet for Tolga sogn og de inntas her som følger:

"Avgjørelser:

a) I og med fastsettelse av havnegrensene har kommisjonen - i samsvar med sitt mandat - avgjort at grunneiendomsretten for de tre sogn som storskiftet opprindelig omfattet (Tolga, Vingelen og Os) følger havnegrensene, ----- og at mot Tolga danner havnegrensen kun grense for grunnen fra Midthøgna og sydover til enkeltmanns grunneiendom motstøter.

Denne avgjørelse griper ikke inn i de enkelte bruks bestående eiendomsrett til grunnen såsom i skog eller i slåtter.

b) Videre fastsettes at hvert havnelag er eier av den Vingelen (Tolga) tilhørende sameiegrunn som ligger innenfor havnelagets grenser.

Eiendoms- eller bruksrett til slått, skog, mosetak, jakt og fiske er uforandret forsåvidt det ikke strider mot kommisjonens avgjørelser i spesielle tilfeller.

c) Andelen i sameiegrunn og havn innen hvert enkelt havnelag er bestemt av de enkelte bruks antall beitedager. -----"

Den videre behandling av forretningen utsettes til offentlig møte i lokalet Vidarheim i Tolga onsdag 14. desember kl. 10. Møtet er kunngjort på behørig måte.

Møte hevet 13. des. 1949.

Ragnar Gundersen
(sign.)

L. Eikanger
(sign.)

Arne Mellesmo
(sign.)

.....

VINGELEN SAMEIE

2542 Vingelen.

Vingelen den 14-10-83.

Høyesterettsadvokat Trampe Kindt
v/ Marius Grønningsæter,
Kronprinsens gt 5.VI
Oslo 2.

Sameiestyret har i møte den 11/10-83 blitt forelagt ditt brev av 19/9-83.

Sameiesaken som du har snakket med advokat Follestad om har nok mange sider, for at du skal få bedere kjennskap til saken før vi møter Follestad er det nødvendig å komme sammen og diskutere de forskjellige sider med sameiesaken.

Hører gjerne fra deg om du eventuelt skal på disse trakter med det første.

I saken mot Tolga har vi ikke funnet noe nytt utover det du tidligere er orientert om. Har tatt en kopi av Tolgens storskifte som jeg legger ved.

Med hilsen

Vingelen Sameie

Jarne Kroken.

Refvort sak 7/83 = 11/10-83
HØYESTERETTSADVOKATENE,
TRAMPE KINDT, BRYN, BJERKNES, EGGEN OG WAHL-LARSEN,

MEDLEMMER AV DEN NORSKE ADVOKATFORENING

KRONPRINSENS GT. 5 VI - OSLO 2

BANKGIRO 6001.05.03895 - POSTGIRO 2 02 04 69

*magnas.
Oppmingsaker
02.148154*

Jarne Kroken,
2542 VINGELEN

OLAF TRAMPE KINDT (02) 42 64 15
LØRDAG OG MANDAG (065) 46 166
ERIK BRYN (02) 42 20 27
ROAR BJERKNES (02) 42 01 12
BJØRN EGGEN (02) 41 50 84
KARL WAHL-LARSEN (02) 42 12 19
KASSE (02) 42 20 27

Oslo, 30. august 1983

MG/ts

GRENSELINJE FOR JAKT MELLOM TOLGA OG VINGELEN M.M.

Jeg viser til vår konferanse med befaring på Vingelen 22. d.m. og senest til telefonsamtale av igår.

./.. Vedlagt følger til Deres orientering mitt brev til advokat Christensen.

Som meddelt på telefonen er jeg av den oppfatning at det vil være mest hensiktsmessig at man kommer frem til en minnelig ordning med hensyn til jakten i år.

Når det gjelder de håndskrevne dokumentene som jeg fikk overlevert kopi av i vårt ovennevnte møte, henviser jeg foreløpig til gårdagens telefonsamtale. Jeg finner det altså gunstig med en noe nærmere avklaring før det eventuelt tas ut noen forliksklage.

Når det gjelder den rene sameiesaken, er forholdet at jeg påregner å treffe advokat Follestad i tilknytning til en annen sak idag og jeg vil da forsøke å avtale et møte med ham vedrørende forholdet i denne saken.

Med hilsen

for Olaf Trampe Kindt

Marius Grønningseter
Marius Grønningseter
advokat

HØYESTERETTSADVOKATENE
TRAMPE KINDT, BRYN, BJERKNES, EGGEN OG WAHL-LARSEN
MEDLEMMER AV DEN NORSKE ADVOKATFORENING
KRONPRINSENS GT. 5 VI - OSLO 2
BANKGIRO 6001.05.03895 - POSTGIRO 2 02 04 69

Adv. Lars E. Christensen,
7460 RØROS

OLAF TRAMPE KINDT (02) 42 64 15
LØRDAG OG MANDAG (065) 46 166
ERIK BRYN (02) 42 20 27
ROAR BJERKNES (02) 42 01 12
BJØRN EGGEN (02) 41 50 84
KARL WAHL-LARSEN (02) 42 12 19
KASSE (02) 42 20 27

Oslo, 30. august 1983
MG/ts

GRENSELINJE FOR JAKT MELLOM TOLGA OG VINGELEN.

Det vises til Deres brev av 3., juni i år og senest til mitt brev av 11. d.m.

Jeg har nå hatt det bebudete møtet samt foretatt en befaring i det aktuelle området med representanter for Vingelen Sameielag.

Mine parter er ikke kjent med at grenselinjen for mosesanking skal ha vært oppfattet som jaktgrense mellom Tolga og Vingelen. Denne påstand har de ikke hørt hevdet før ved denne saks aktualisering i løpet av de siste år.

Såvidt jeg kan se av bilaget til Deres ovennevnte brev, utskrift av det såkalte moseforlik, avgjør dette i henhold til sin egen ordlyd kun grenselinjen for mosetaking. Det fremgår dog av høyfjellskommisjonens kjennelse av 13. juli 1934 at grenselinjen etter forliket også skulle være grense for høyslótt i fjellstrekningen, bortsett fra "de ved hevd eller annen lovlig adkomst allerede ervervede slotter". Jeg har pr. idag ikke innhentet utskrift av hele moseforliket, men antar at det nevnte medfører riktighet og at forliket således ikke sier noe om jaktrett, men begrenser seg til de to nevnte eierbeføyelser.

Jeg kan således ikke se at det på bakgrunn av "moseforliket" isolert sett er mulig å gjøre seg oppfatninger om jaktgrensen mellom Tolga og Vingelen. Jeg etterlyser derfor en nærmere

hjemmel for Tolga jaktsameies påstand om deres rett til å jakte mot vest inntil grenselinjen for mosesankningen.

Jeg merker meg at denne oppfatning skal støttes av jegere som har gått i området og som selv har sine opplysninger fra de personer som innførte disse i jakten i Langfjellområdet. Jeg ber opplyst om Tolga Jaktsameie ved dette mener å ha ervervet nevnte jaktrett ved "alderstids-bruk" eller lignende. I tilknytning til dette finner jeg det nødvendig å bemerke at dersom det fra Tolga's side hevdes å foreligge en fast oppfatning hvor-etter grensen for jakt skulle følge grensen for "moseforliket", stiller en seg på Vingelen's side uforstående til at det fra 1979 og frem til idag fra Tolga's side har vært anført ialt 3 grenselinjer for jakten. Jfr. vedlagte kartblad. I tillegg til de to der angitte, kommer den i bilag til Deres ovennevnte brev viste.

Fra Vingelen's side vil det bli hevdet at dersom ikke særskilt annet grunnlag hjemler jaktrett, må man falle tilbake på utgangspunktet i både den nye og gamle jaktlov, nemlig at grunneieren har enerett til jakten. Som kjent avgjorde storskiftekommissjonen at havnegrensen mellom Tolga og Vingelen fra Midthogna og sydover til enkeltmanns grunneiendom motstøter og så danner grensen for grunnen.

Jeg finner videre grunn til å bemerke at jeg ikke deler Deres oppfatning av betydningen av utskriften av Tolgen's storskiftekommissjons protokoll side 21, nr. IV av 13.12.1949. Ordlyden samsvarer med "Den endelige ordning for Vingelen sogn" og er her inntatt på side 42, jfr. vedlagte kopi. Jeg har oppfattet 2.ledd i pkt. B for utelukkende å sikte til forholdet mellom de enkelte grunneiere innen Vingelen. Jeg mener dette syn har støtte i ordlyden idet det her er snakk om eier av den Vingelen tilhørende sameiegrunn som ligger innenfor havnelagets grenser. I den senere avgjørelse for Tolgas vedkommende, ser det ut til at man har brukt Vingelen-avgjørelsen som kopi og da plusset inn Tolga i parentes.

For Vingelens vedkommende har en presisering som nevnt vis-a-vis jakten vært av særlig betydning idet "Vingelens utmark er av eierne delt i felter som disponeres uten hensyn til grunneiendomsretten", jfr. passusen på ovennevnte vedlegg merket med rødt.

Forøvrig presiserer jeg at jeg ikke i noe fall kan se at jordskiftekommisjonens avgjørelse på dette punkt er avgjørende for vårt spørsmål. Det kan nemlig ikke i noe fall med hjemmel i denne hevdes at jaktgrensen mellom Vingelen og Tolga ikke følger havnegrensen/eiendomsgrensen.

Med hensyn til dette finner jeg også grunn til å vise til Viltloven av 1981's § 28 2.ledd, og den tilsvarende bestemmelsen i § 13 i loven av 1951 og endelig § 2 i lov angående jakt og fangst av 1899. Det må på denne bakgrunn kunne stilles spørsmålstegn ved hvorvidt storskiftekommisjonen hadde anledning til å fatte avgjørelser som stedsevarig skilte grunneiendomsretten og jaktretten.

Jeg imøteser Deres kommentar til ovenstående.

Med hensyn til jakten i inneværende sesong, tør jeg foreslå at de respektive formenn i de to aktuelle jaktlag så snart som mulig tar kontakt for å bli enige om en midlertidig løsning. En slik løsning vil selvfølgelig ikke innebære noen innrømmelser vedrørende sakens realitet fra noen av partenes side.

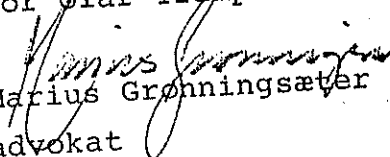
Med hilsen
for Olaf Trampe Kindt

Marius Grønningstater
advokat

HØYESTERETTSADVOKATENE

TRAMPE KINDT, BRYN, BJERKNES, EGGEN OG WAHL-LARSEN

MEDLEMMER AV DEN NORSKE ADVOKATFORENING

KRONPRINSENS GT. 5 VI - OSLO 2

BANKGIRO 6001.05.03895 - POSTGIRO 2 02 04 69

*Referat
4/4 84*

Jarne Kroken,
2542 VINGELEN

OLAF TRAMPE KINDT (02) 42 64 15
LØRDAG OG MANDAG (065) 46 166
ERIK BRYN (02) 42 20 27
ROAR BJERKNES (02) 42 01 12
BJØRN EGGEN (02) 41 50 84
KARL WAHL-LARSEN (02) 42 12 19
KASSE (02) 42 20 27

Oslo, 13. januar 1984

MG/ts

GRENSELINJE FOR JAKT MELLOM TOLCA OG VINGELEN M.M.

Til Deres orientering opplyser jeg at jeg igår tok kontakt med advokat Lars E. Christensen på Røros pr. telefon for å etterlyse svar på mitt brev av 30. august 1983.

Han opplyste da at hans parter hadde hatt et møte i november og at han hadde pålagt dem å finne frem til noe mer materiale i sakens anledning. Han hadde imidlertid til hensikt å ta kontakt med sine parter på ny og ville deretter komme tilbake til meg innen rimelig tid.

Med hilsen

for Olaf Trampe Kindt

Marius Grønningseter
Marius Grønningseter
advokat

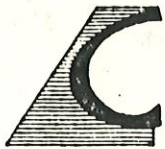

ADVOKAT MNA
LARS E. CHRISTENSEN

7460 RØROS
TLF. KONTOR OG PRIVAT 11 766
BANKGIRO: 8654.08.01071
POSTGIRO: 3843810

15/5/84
24/2
50977

Røros, den 13 februar 84

Adv. Olaf Trampe Kindt,
v/adv. Marius Grønningsæter,
Kronprinsensgt. 5, VI,
Oslo 2

15/5/84

Grenselinje for jakt mellom Tolga og Vingelen.

Jeg viser til Deres brev datert den 30 august 83 samt senere telefon-samtale.

Jeg beklager at jeg ikke har kunnet komme tilbake til saken før i dag.

Mine parter er av den oppfatning at grenselinjen for jakt følger den linje som er fastsatt for mosesanking. Begrunnelsen for denne oppfatning er at jakten har vært utøvet slik i flere generasjoner og at det på dette grunnlag har festnet seg den oppfatning at det her forelå en rett med dette innhold.

Jeg vil her for ordens skyld nevne at ^{Tolga}Vinglens representanter helt frem til 1979 var ukjente med den avtalte havnelinje, men bygget på at mosesankingslinje og havnelinje var sammenfallende.

Mine parter vil føre bevis for jaktutøvelse opp til mosesankingslinje.

Som forklaring på at det fra Tolgas side har vært fremsatt forskjellige forslag til jaktlinje begrunnes dette med at det tidligere har funnet sted underhåndsdokumenteringer om en minnelig ordning i dette spørsmål. De nevnte linjer er således forslag til forlik, uten at forlik har kommet i stand.

Jeg er enig i at det kan stilles spørsmål ved hvor langt og på hvilken måte man kan fortolke storskiftekommisjonens avgjørelse om mosetaking. Dette spørsmål kan selvsagt diskuteres.

Jeg er imidlertid tilbøyelig til å feste meg ved hvilke faktiske følger kommisjonens avgjørelse har fått for jakten. Jeg viser til det som ovenfor er påstått.

Det er opplyst at sakens parter har vært i kontakt med hverandre og at problematikken omkring forlik har vært drøftet. Når så er tilfelle vil jeg anbefale at man søker videre på denne veg. Det er tross alt mye å vinne sosialt, økonomisk, og mindre å tape arealmessig, dersom en minnelig løsning kunne komme i stand.

Hilsen Lars Christensen

HØYESTERETTSADVOKATENE

TRAMPE KINDT, BRYN, BJERKNES, EGGEN OG WAHL-LARSEN

MEDLEMMER AV DEN NORSKE ADVOKATFORENING

KRONPRINSENS GT. 5 VI - 0251 OSLO 2

BANKGIRO 6001.05.03895 - POSTGIRO 2 02 04 69

*Rel. i brev
4/4. sep.*

Jarne Kroken,
2542 VINGELEN

OLAF TRAMPE KINDT (02) 42 64 15
LØRDAG OG MANDAG (065) 46 166
ERIK BRYN (02) 42 20 27
ROAR BJERKNES (02) 42 01 12
BJØRN EGGEN (02) 41 50 84
KARL WAHL-LARSEN (02) 42 12 19
KASSE (02) 42 20 27

Oslo, 16. februar 1984

MG/ts

GRENSELINJE FOR JAKT MELLOM TOLGA OG VINGELEN - MØTE
MED ADVOKAT FOLLESTAD I SAMEIESAKEN.

./.. Vedlagt følger til Deres orientering advokat Lars E. Christensens
brev hit av 13. februar 1984.

Jeg opplyser videre at jeg i sameiesaken har vært i kontakt med
advokat Follestad og at vi forsåvidt hadde intensjoner om å få
til et møte forleden dag, idet Follestad lovet å komme tilbake
til meg i sakens anledning hvilket han dessverre ennå ikke har
gjort. Jeg forutsetter imidlertid at et møte mellom undertegnede
og Follestad stadig er aktuelt og at et slikt kan avholdes i
nærmeste fremtid.

Når det gjelder brevet til advokat Christensen har vi tidligere
diskutert sakens rettslige stilling og jeg ber om at du tar kontakt
med meg på telefonen slik at vi kan foreta en rask avklaring.

Med hilsen

for Olaf Trampe Kindt

Marius Grønningseter

advokat



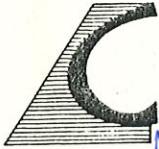

ADVOKAT MNA
LARS E. CHRISTENSEN

7460 RØROS
TLF. KONTOR OG PRIVAT 11 766
BANKGIRO: 8654.08.01071
POSTGIRO: 3843810,

Røros, den 13 februar 84

*Rel. i hoved
4/4.84*

Adv. Olaf Trampe Kindt,
v/adv. Marius Grønningsæter,
Kronprinsensgt. 5, VI,
Oslo 2

Grenselinje for jakt mellom Tolga og Vingelen.

Jeg viser til Deres brev datert den 30 august 83 samt senere telefonsamtale.

Jeg beklager at jeg ikke har kunnet komme tilbake til saken før i dag.

Mine parter er av den oppfatning at grenselinjen for jakt følger den linje som er fastsatt for mosesanking. Begrunnelsen for denne oppfatning er at jakten har vært utøvet slik i flere generasjoner og at det på dette grunnlag har festnet seg den oppfatning at det her forelå en rett med dette innhold.

Jeg vil her for ordens skyld nevne at ^{Tolgas}(Vingelens) representanter helt frem til 1979 var ukjente med den avtalte havnelinje, men bygget på at mosesankingslinje og havnelinje var sammenfallende.

Mine parter vil føre bevis for jaktutøvelse opp til mosesankingslinje.

Som forklaring på at det fra Tolgas side har vært fremsatt forskjellige forslag til jaktlinje begrunnes dette med at det tidligere har funnet sted underhåndsdokumenteringer om en minnelig ordning i dette spørsmål. De nevnte linjer er således forslag til forlik, uten at forlik har kommet i stand.

Jeg er enig i at det kan stilles spørsmål ved hvor langt og på hvilken måte man kan fortolke storskiftekommisjonens avgjørelse om mosetaking. Dette spørsmål kan selvsagt diskuteres.

Jeg er imidlertid tilbøyelig til å feste meg ved hvilke faktiske følger kommisjonens avgjørelse har fått for jakten. Jeg viser til det som ovenfor er påstått.

Det er opplyst at sakens parter har vært i kontakt med hverandre og at problematikken omkring forlik har vært drøftet. Når så er tilfelle vil jeg anbefale at man søker videre på denne veg. Det er tross alt mye å vinne sosialt, økonomisk, og mindre å tape arealmessig, dersom en minnelig løsning kunne komme i stand.

Hilsen

Lars Christensen

02/ 149154

ref 1574-85

HØYESTERETTSADVOKATENE

TRAMPE KINDT, BRYN, BJERKNES, EGGEN OG WAHL-LARSEN

MEDLEMMER AV DEN NORSKE ADVOKATFORENING

KRONPRINSENS GT. 5 VI - 0251 OSLO 2

BANKGIRO 6001.05.03895 - POSTGIRO 2 02 04 69

Jarne Kroken

2542 VINGELEN

OLAF TRAMPE KINDT (02) 42 12 19
 LØRDAG OG MANDAG (085) 46 166
 ERIK BRYN (02) 42 20 27
 ROAR BJERKNES (02) 42 01 12
 BJØRN EGGEN (02) 41 50 84
 KARL WAHL-LARSEN (02) 42 12 19

KASSE (02) 42 64 15

Oslo, den 6. mars 1985

AKS/lm

GRENSELINJE FOR JAKT MELLOM TOLGA OG VINGELEN.

Advokat Lars E. Christensen har i brev datert 23. januar 1985 gitt uttrykk for at han imøteser en forliksklage omgående. Jeg ber derfor om at styret for Vingelen Sameie nå vurderer om det er ønskelig å ta ut forliksklage som et første skritt på veien for å få avklart grenselinjen for jakt mellom Tolga og Vingelen.

Da advokat Christensen har etterlyst rask reaksjon fra vår side, ber jeg om at styrets beslutning meddeles meg snarest og likeså at De meddeler meg eventuelle nye opplysninger av betydning for saken. De kan gjerne i første omgang ta kontakt pr. telefon.

Med hilsen

for h.r.adv. Olaf Trampe Kindt

A. Schjødt
Annæus Kr. Schjødt

advokat

[Handwritten signature]



NORGES GEOGRAFISKE OPPMÅLING

KARTAVDELINGEN

Vingelen utmarkslag
v/Magnus Trøan

2542 VINGELEN

DERES REF.

VÅR REF. (BES OPPGITT VED SVAR)

DATO

2393/83-615.34-TH:ME

28.9.1983

AD GRENSEN MELLOM DALSBYGDA OG VINGELEN I TOLGA OG OS KOMMUNER

I anledning nykartlegging av dette strøket utarbeidet NGO et sammendrag av de arkivopplysninger en hadde om den aktuelle grensa. Kopi av disse "Opplysninger" følger vedlagt. En legger også ved kopi av rektangelkartet fra 1891 (rekt. 43 A Røros), utgave 1960, vedlegg 1.

På det nye kart i målestokk 1:50 000 (1620 II) sees grensa å være tegnet inn i samband med synfaringen av kartet i 1964. Kopi av synfarerens rapport følger som vedlegg 2.

En har ikke tidligere mottatt melding om at det skulle være noe uklart med denne grensestrekning.

Imidlertid er en i tvil om grensestrekningen fra n. Bratthø til Tynset grense. I sak 42/1972 for Hedmark og Østerdal jordskifterett er grensen Tynset - Tolga og Tynset - Os fastsatt. Kopi av kart med inntegnet grense følger som vedlegg 3.

I 1964 ble grensen Kvikne (Tynset) - Os tegnet inn fra n. Bratthø til Tverrfjellstjønnene som vist med blått på vedlegg 3. Kopi av synfarerens grensebeskrivelse følger som vedlegg 4. På dette tidspunkt antok en at sammenstøtspunktet Kvikne (Tynset), Tolga og Os var på n. Bratthø, jfr. vedlegg 2. I og med jordskifterettens avgjørelse kan det reises spørsmål om linjen fra n. Bratthø mot Tverrfjellstjønnene representerer grensen mellom eiendommer i Tolga og Os inntil denne treffer Tynset-grensen. Foreløpig er grensen strøket ut på kartets korrekturplate. Det vil være nyttig å få avklart dette spørsmål, og en er takknemlig for eventuelle opplysninger.

Deres kart følger i retur.

Med hilsen

Inge Indset
Inge Indset (fung. avd.dir.)

MONSERUDVEIEN, HØNEFOSS - POSTADRESSE: 3500 HØNEFOSS
TELEFON: (067) 24 100 - TELEGRAMADRESSE: OPPMÅLINGEN

Vedlegg

T. Haslestad
T. Haslestad

Opplysninger.

fra grensearkivet i Norges geografiske oppmåling om kommunegrensa Tolga - Os, fra Kvikne grense i nordvest til søndre Langfjellhogna i sydöst.

Ved Kgl.res. av 9/4 -1926 ble Tolga herred delt i Tolga og Os herreder idet Översjödalen omfattende g.nr. 79 br.nr. 1 og 2 g.nr. 80, br.nr. 1 - 16, g.nr. 81, br.nr. 1 og 2,,g.nr. 82, br.nr. 1 og 2, g.nr. 83, br.nr. 1 - 13 og g.nr. 84, br.nr. 1 - 13 ble overført fra Os sokn til Tolga sokn. Os herred skulle omfatte det gjenværende av Os sokn.

Soknegrensa Tolga-Os på ovennevnte strekning har helt siden rektangelkart Röros ble utarbeidet i 1891 vært tegnet på NGO's kart slik som den röde linje på vedlagte kartutsnitt viser.

En har ellers ikke noen dokument som underbygger denne grense-inntegning.

NORGES GEOGR. OPMÄLING

GRENSEKONTORET

Oslo 17/14 - 1964.

G. Tajet

Vedlegg

Vedl. 1

60

HEDMARK FYLKE

KVINGNE HERRED

TOIGA HERRED

30



Administrative inndelingsgrenser

92

Inntegning av Herreds

— grensen Os - Tolga

Fra Bratthöa over Midthogna

Til Evensrabben

På kartblad 1620 II

Inntegnet 18/9.1964 av E. Skaar.

Grensekjennemenn	Adresse	Representerte	Alder
Jostein Røe	Vingelen	Tolga	34 år
Peder Kystuen	"	"	53 "
Ola Normann Bakken	Os i Østerdalen	Os	54 "
Tore P. Smedås	" " "	"	63 "

Opplysninger om grensegangen, karakteristikk av grensemerkingen, tvister etc.

Kartet var under grenseoppgangen uten navn og høyder hvorfor refereres til rektangelkartet der hvor ikke annet spesielt er anmerket. Godt 1,5 km nord for trig.pkt. Bratthöa fantes en gammel röys (1223) Denne ble av alle parter godkjent som sammenstøtspunkt for Kvikne, Os og Tolga herred. Kviknes kjennemenn var ikke borte ved punktet, men godtok den på avstand. Fra dette punkt går grensa over en rekke (5) röyser i sydöstlig retning. I den femte röysa (utgangspunktet ikke medregnet) böyer grensa litt mer sydlig til liten pytt på vasskillet og så fram til stor stein med röys på Dalfjell (nytt navn n.Skjeret). Fram til Dalfjell går grensa stort sett langs vasskillet. Fra (nordre Skjeret) Dalfj. går herredsgrensa rettlinjet til röys ca. 70 m nord for nordre ende av lite tjern på Midthöa hvor den bryter i litt mer nordlig retning fram til stor

Grensedokumenter. Andre merknader stein i utløpet av Eudalstjörna. Herfra går grensa framdeles i omtrent samme sydöstlige retning fram til Klövsteinen hvor den bryter i mer sörlig retning, rettlinjet fram til varden på söndre av to topper på Midthogna. Fra sistnevnte punkt går grensa i rett linje til Evensrabben som ligger utenfor det aktuelle kartblad. Samtlige

Vedd. 2

punkt fram til Klövsteinen ble oppsøkt i marka og identifisert på kart.
Kjentmennene som alle var grunneiere, var samtlige gjennom eiendomsfor-
hold personlig interesserte i å få grensa korrekt avlagt.

Grensekjentmann for Os . . : Ola Normann Bakken (sign)
- " " " " : Tore P. Sævi (sign)
Grensekjennmenn for Tolga: Jostein Røe (sign)
- " " " " : Peder Kystuen. (sign).

Om grensekjennmennene vil henwise til dokumenter eller kart, føres
dette her.

Idet det vises til Tolgen Storskiftekomisjons Forhandlingsprotokoll
fra møte 28. mai 1897 på Tynset, vil kjentmann O.N. Bakken bemerke at
beskrivelsen muligens ikke er helt korrekt for grensestrekningen fra
Midthogna til Evensrabben idet den her skal følge en gammel veg og
ikke gå i rett linje. Avvikelsen fra den rette linjen blir ialle fall
meget liten.

Ola Normann Bakken. Os, 20/9.64.

(sign).

Grensødokumenter:

Avskrift av forlikedokument hos Erling Røe for mose-
forliket med Dalsbygda 29/6 og 30/6. 1927.

Riktig avskrift: *E. Røe*

Avskrift av forliktdokument hjå Erling Røe for "moseforliket" med Dalsbygda 29. og 30. juni 1922.

Sorenskriveren i Nordre Österdalen gjør vitterlig:

Aar 1922 den 29^{de} juni blev ekstraret sat i Per J. Røes sæter i Örvildalen i Tolga, adm. av sorenskriveren og medbetjent av de opnevnte skjøn- og meddomsmænd gårdbrukerne A.A. Urset, Ole L. Eide, Ole B. Telneset og Anders Nyheim, alle för edfestet. De opnevnte varamænd Per Aaseng og Amund Dölmø var likeledes fremmöt.

Hvor da foretokes åstedssak:

Opsidderne i Røes grænd i Vingelen Rasmus Røe m.fl. mot Per J. Grue, Per P. Grue, Einar Bakken, Jon J. Berg, Petter Aneo, Per H. Berg, Per J. Berg, Elias Berg, Simen P. Grue og Amund Rven. -----

-----Aar 1922 den 30. juni kl. 8 morgen blev retten påny sat på samme sted som i går under samma adm. og medbetjening til fortsættelse av den i går påbegyndte åstedssession.-----

Ved Klövstenen blev det dernest forliksunderhandlinger mellem parterne og disses sakførere, hvorunder der fra de indstevntes xxx side foresloges at grenselinjen for Dalsbygdens og Vingelens mosetak skulde trækkes fra höieste punkt på Storhögda** til Klövstenene og fra disse i retning av den för omhandlede med kors merkede varde på Vehundrabben.

Citanterne erklærte sig villig til at gå med på en linje fra Storhögdas höieste top til *Kostvarden og derfra i retning av omhandlede merkede varde på Vehundrabben (höiden). Efter endel videre underhandlinger enedes man om at linjen skulde trækkes fra det nævnte höieste punkt på Storhögda til midtpunktet mellem Klövstenen og Kostvarden og videre i retning av den nevnte merkede varde på Vehundrabben (höiden). Derhos enedes man om at de indstevnte skulde betale erstatning in solidum for 290 læs mose, i det erstatningens størrelse blir at bestemme av skjønsmændene samt i bidrag til saksømkostninger 200,00 kroner, alt at utrede inden 1. september d.å. under eksekutions tvang.

För forliksavslutningen blev samtlige kontravidner samt 6 hovedvidner edfestet. De övrige vidner blev edfestet efter tilbagekomsten til sæteren.

Skjønsmændene meddelte derefter at de var blit enige om at erstatningen for mose med en rund sum blir at sætte til 1000,00 - et tusen - kroner.

Sakfører Moen derefter i henhold til det protokolerede begjærte saken hævet som forlikt, i det advokat Johnson efter forlikets avslutning hadde forladt åstedet ad en anden vei, men at han var enig i protokollationen av forliket, og at han derfor formodedes at samtykke i at saken hæves.

I henhold til det anførte blev derefter eragtet:

Saken hæves.

Det forutsættes at linjen som blir opmerket i marken efter foranstaltningen av sakens parter.

Rätten hævet kl. 7 aften.

A. Th. Kiær (sorenskriver)

Ole B. Telneset, Anders A. Urset, Ole L. Eide og Anders Nyheim
 (For Erling Røe) Rettsskrift Jostein Røe

De indstevntes eiendomme^s navn:

1.	Peder J. Grue,	Gruben	gn. 123, bn. 3,	skyld 1,70
2.	Peder P. Grue,	"	" " " 1,	" 2,84
3.	Petter Aamo,	Aasheim	" " " 28	" 0,03
4.	Peder H. Berg,	Berg Nordre	" " " 20	" 0,88
5.	Peder J. Berg,	" nedre	" " " 12	" 1,96
6.	Einar Bakken,	" (Tröan)	" " " 19	" 1,95
7.	Jon J. Berg,	" søndre	" " " 24	" 1,41
8.	Elias Berg,	" "	" " " 4	" 1,65
9.	Simen P. Grue,	" övre	" " " 14	" 0,90
10.	Amund Ryen,	Enget	" " " 25	" 1,05

* Nils Eggens uttrykk Dalsbygda.

**Også kalt nordre Skjeret, tilföyet B.Skaar.

1/50 000

fjellet

Rundhögda

Lindås

Snuddalen

Litl-
högda

Sottohaug-

berga

Sottohaug

Tverrfjellflågan

Snudd-

Sørberghalden

Midttangen

Tverrfjellet
△ 1211

Gravslåtten

Bortertangen

Øya

KVIKNE

Bratthöa

Bratthö-

rou

n Bratthöa

Bratthö-

tangen

Bratthöa
△ 1221

Østetv-

Bratthödalen

dalen

n Skjeret

Sak. 42/1970 Hedmark og Østlandet jernnett

S

Eventjørnhöa

Bratthöollen

Slett-
höa

s Skjeret

Bötuet

Storøyen

Tangen Vedl. 3

aldsett-

Administrative inndelingsgrenser

95

Inntegning av herreds — grensen Kvikne - Os

Fra Budalstjörn (Rundflotjörn)

Til Bratthöa

På kartblad 1620 II, ^{DALSBYEAA} ~~Vangrøftdalen~~ Inntegnet 17/9 av E. Skaar

Grensekjentmenn	Adresse	Representerte	Alder
Nils Bjørsagård	Yset	Kvikne	46 år
Ingebrigt Didrikshaug	"	"	63 år
Per Nygård	Brennbakken	Os	65 år
Ola Os	Os i Ö.		48 år

Opplysninger om grensegangen, karakteristikk av grensemerkingen, tvister etc.

Herredsgrensa Kvikne - Os begynner i Höyfjellskommissjonens röys s. söre Budalstjörn, går herfra i rett linje til utløpsosen av den avlange Tverrfjellstjörna. (Samme tjörna ligger forholdsvis dypt i terrenget og har avløp til den nordre av to bekker som renner ut i Yavassdraget). Fra utløpsoset går grensa i rett linje til topp nord på Bratthöa, der hvor Tolga herred stöter til.

Röyser eller andre merker enn kommisjonsröysa finnes ikke.

Grensedokumenter. Andre merknader

Ingen.

Kjentmann for Kvikne: Ingebrigt Didrikshaug (sign.)

" " " Nils Bjørsagård (sign.)

Kjentmann for Os: Per Nygård (sign.)

" " " Ola Os (sign.)

3 4 5

Vede. 4

Skogen innen Vingelen er delt i teiger, når unntas Magnil-sjøsetrene og muligens også nordre Londalen, hvor det ifølge den tidligere kommisjons uttalelse ansees å være tvilsomt om delingen er rettsgyldig. — Barskogen tilhører selvsagt brukene med full grunneiendomsrett. Derimot kan det herske tvil om hvorvidt grunnen i lauvskogområdene er delt sammen med skogen. Imidlertid synes rettsoppfatningen i bygden å være den at grunnen følger skogen også hvor det gjelder lauvskog.

Slåttene i storskiftet tilligger — med en del unntagelser — brukene med full eiendomsrett. Dette forhold er fastslått av bl. a. Lagmannsretten i dom av 11/7 1945 og av nærværende storskiftekommisjon ved flere kjennelser, og det synes også å være i samsvar med den alminnelige rettsoppfatning i bygden.

Jakten i Vingelens utmark er av eierne delt i felter som disponeres uten hensyn til grunneiendomsretten. Hvorledes denne ordning er oppstått og fra hvilken tid den daterer seg er ikke opplyst for kommisjonen.

Foruten skog og slåtteområder omfatter havnelagene større områder med snaufjell hvor grunneiendomsretten er antatt å være sameie.

Avgjørelser:

a) I og med fastsettelse av havnegrensene har kommisjonen — i samsvar med sitt mandat — avgjort at grunneiendomsretten for de tre sogn som storskiftet opprinnelig omfattet (Tolga, Vingelen og Os) følger havnegrensene, dog således at mot Tynset og Kvikne er herredsgrensene, dog for grunneiendomsretten, og at mot Tolga danner havnegrensen kun grense for grunnen fra Midthogna og sydover til enkeltmanns grunneiendom motstøter.

Denne avgjørelse griper ikke inn i de enkelte bruks bestående eiendomsrett til grunnen såsom i skog eller i slåtter. Videre fastsettes at hvert havnelag er eier av den Vingelen tilhørende sameiegrunn som ligger innenfor havnelagets grenser.

Eiendoms- eller bruksrett til slått, skog, mosetak, jakt og fiske er uforandret forsåvidt det ikke strider mot kommisjonens avgjørelser i spesielle tilfeller.

Andelen i sameiegrunn og havn innen hvert enkelt havnelag er bestemt av de enkelte bruks antall beitedager. For Ørvildalens vedkommende medregnes de 5 havneretter som brukene ifølge spesiell bestemmelse har rett til å løse.

Den videre behandling av forretningen utsettes til offentlig

lig møte i ungdomslokalet i Vingelen torsdag 19. august 1948 kl. 10.

Møtet hevet.

L. EIKANGER RAGNAR GUNDERSEN ARNE MELLESMO

Ar 1948 den 23. august trådte Storskiftekommisjonen sammen i Ungdomslokalet i Vingelen. Alle medlemmer var tilstede.

Hvor da.: holtes avsluttende møte med loddeierne for Vingelen sogn idet storskifte forsåvidt dette sogn angår var avsluttet tilendebrakt som særskilt del av skiftet Forretningen er omberammet fra 19. ds.

Formannen fremla gjenpart av innkallelse dat. 3. ds. og som i originaler har vært oppslått to steder i bygden.

1. Kommisjonens ordning for sognet ble opplest av formannen og det besluttedes at et eksemplar av den blir å oppbevare i Vingelen kirkes arkiv og tilsendes kirkevergen John J. Nygaard fra kommisjonen. Derhos vil noen andre eksemplarer bli tilstillet Tiltitsmannsutvalgets formann Embr. Nygaard.

2. Angående organisasjonen av havnelagene bestemtes at der i dag valgtes en mann til å innkalle lagsmøtene så snart full utskrift av forretningen kommer til Tiltitsmannsutvalget.

Valget ble enstemmig:

For trakt	I	—	Jon Kvernmo
«	II	—	Arne Aasen
«	III	—	Asbj. Granly
«	IV	—	Anders Nordvang
«	V	—	Lars Vang
«	VI	—	Esten Vingelen
«	XI	—	Am. Haugen
«	XII	—	Johs. Haugen

3. På grunn av vanskelighetene med å skaffe handlangerhjelp er avmerkningen av grensene ikke så detaljert som ønskelig. De viktigste grensepunkter er dog oppsatt og en endelig beskrivelse av grensene etter denne oppmerking vil bli utferdiget og tilført protokollen.

4. Med hjemmel i utskiftingslovens § 24 er denne forretning ved enstemmig beslutning av retten avsluttet delvis idet det finnes påkrevet og ikke til hinder for Storskiftets videre fremme at så skjer for Vingelen sogns vedkommende.

5. Kommisjonen avsa deretter sådan enstemmig

(Skarvdalen) i Langsætrane mot mellomlag kr. 35,— (kfr. loddningslisten).

2. Løpenr. 118b, gnr. 26, bnr. 11, Per Broen, avstår sin slått i Busjødalen til løpenr. 21, gnr. 5, bnr. 5, Knut Vesterås, og mottar fra dette bruk dets slått, Storstenenget i Langsætrane.

3. Løpenr. 170, gnr. 42, bnr. 1, Noralf Jonsplads, avstår sin slått ved øvre Tolga elv i Røslie til løpenr. 85, gnr. 17, bnr. 23, John T. Haugen, og mottar fra dette bruk slåttan Råvåen i Ørvildalen.

4. Løpenr. 133, gnr. 27, bnr. 53, Bård P. Rise, avstår sin slått i Svartåsen og Ørvildalen havnelag til løpenr. 89, gnr. 17, bnr. 27, Anton Røe, og mottar fra dette bruk dets slått i Tolga, Langsfjelltrakten, samt kr. 25,— i mellomlag.

Dette siste bytte (nr. 4) er foretatt for å overføre til Vingelen den eneste slått i Tolga som eies av Vingelsmenn uten sæter i Tolga, og som ikke ønskes innløst.

Vingelen sogns havnegrense mot naboer:

Denne yttergrense er av kommisjonen bestemt avsnittsvis og hver avgjørelse utlagt til ettersyn overensstemmende med utskiftingslovens § 111, og etter klagebehandlinger endelig bestemt, og beskrives som følger:

Fra Glåna ved den nye Telnesveien vestre brukar følger havnegrensen den nye Telnesvei fra dette brukar langs veiens søndre kant til riksveien Tynset—Tolga, følger så denne veis østre kant sydover til nordre kant av gårdsveien nordenfor Signe Øians eiendom gnr. 63 bnr. i Tynset, går her over riksveien, videre langs dennes vestre kant til veien tangerer Åseng-gårdenes innmarksgjerde, der tillike er herredsgrense, og følger videre dette til det skjærer Storbekken ovenfor gården Øvre Åseng gnr. 1, bnr. 3 i Tolga, hvor bekken løper inn på innmarken. Herfra følger havnegrensen Storbekken oppover til «Hestroa», der hvor det tidligere havnegjerde mellom Tynset og Vingelen skjærer Storbekken; herfra i rett linje til søndre høydepunkt på Knappåsen (Rektangelkartets hp. 787), herfra i rett linje til og over laveste Sadelen mellom Kokkhaugen Kolletvola med fortsettelse i samme retning til den skjærer den gamle havnegrense som den følger til herredsgrensen. Herfra herredsgrensen nedover Lonsjølien til et punkt straks ovenfor Kvanmyrvangen, markert ved en merkerøys, svinger fra dette punkt inn på Tynset grunn og følger så Kvanmyren rundt til herredsgrensen igjen nåes og videre etter denne ut i Lona elv. Herfra følger havnegrensen Lona elv oppover til det punkt hvor oppsatt havnegjerde støter ned til elven. Fra dette punkt

følger grensen stående gjerde i havnegrensen mot Tynset, bestemt ved forlik av 13. juli 1892, fram til Gjera elv som deretter danner havnegrensen til det punkt hvor herredsgrensen krysser Gjera. Herfra følger havnegrensen herredsgrensen i retning N.N.V. til Letjernet — over dette — og herfra i vestlig retning — fortsatt etter herredsgrensen. — langs vinterveien til Butjernet, dog således at forbi gården Akerens Buvold under gnr. 10, bnr. 12 i Tolga følges myrstrøket søndenfor. Videre går grensen over Butjernet til dets nordre ende og derfra i retning N.N.V. opp på Busjøvola, herfra i omtrent samme retning til røys i herredsgrensen på nordre del av Busjøvola. Fra sistnevnte røys går havnegrensen i S.V. til Stenskjær ved bredden av Magnilla elv, hvor røys i grensen er oppsatt et kort stykke inn på land. Herfra følger havnegrensen Magnilla oppover til stor stein i elven nærmest vestre bredd. Havnegrensen går herfra i N.V. i omtrent rett linje etter flere merkerøys til grenserøys i herredsgrensen på Eidskampen. Herfra følger havnegrensen herredsgrensen i N.V. t. V. til varde på Eidsfjellet, høyde 1122. Herfra går havnegrensen mellom Kvikne på nordvestre side og Vingelen sogn på motsatte side i Ø.N.Ø. i rett linje til søndre ende av Trolltjern, derfra rettlinjet i N.Ø. til høyeste Rundhø (den nordre), derfra i Ø.N.Ø. i rett linje til høyeste Eventjernhø, herfra i N.N.Ø. i rett linje over Brathødalen, tett forbi den på rektangelkartet avlagte slåttebu, til et tjern eller en lok i Brathøa (h.p. 1096). Herfra går havnegrensen i N.Ø. — i retning et punkt i 1,0 km. vest for varde på høyeste Tverrfjellet — til oppsettendes varde på Brathøas nordskrånning i Tverrfjelldalen. Fra denne oppsettendes varde utgår havnegrensen mellom Vingelens sogn på sydvestre side og Os herred på nordøstre side og går i S.Ø. til Brathøas topp, h.p. 1209, hvorfra grensen går ubetydelig mer øst til Storchøgda (1178), hvor havnegrensen atter bøyer og går i S.Ø. til Budalstjernet, herfra til Kløvsteinen og videre til oppsatt varde på Midthogna hvor havnegrensen mellom Vingelen og Os ender og hvorfra utgår grensen mellom Vingelen og Tolga som går i S. litt V. i rett linje til merkerøys på vestskrånningen av søndre Langfjellhogna og samme retning til merkerøys på fjellet nær Stor-Olåa, herfra 500 meter i S.Ø. til merkerøys på en flat jordfast stein på sydvestre side av åen hvor to bekker løper sammen. Herfra følger grensen Stor-Olåa nedover i S.S.Ø. hovedretning til samløpet med Lille-Olåa og videre etter Olåa til Øvre Talsjø, derfra etter denne videre etter øvre Tolga elv til dens utløp i Store Talsjø, hvor fra vestre strandlinje følges til gjerdet mellom gnr. 19, bnr. 4, gnr. 19, bnr. 7. Herfra er fastsatt et felles beitefelt hvis vestre grense følger nevnte gjerde oppover til et berglag og videre

Til NORD-ØSTERDAL jordskifterett

KRAV OM JORDSKIFTE/GRENSE GANG

Jeg/vi ber om at det blir holdt jordskifte/grense gang på

VINGELEN SAMEIE / TOLGA gnr. 10, 17 m. fl. i TOLGA
(gårdsnavn) (kommune)

NORD-ØSTERDAL JORDSKIFTERETT
 Jan. 30/88 mottatt: 12/2-88

De en regner med at saka angår. (Fylles ut så langt det lar seg gjøre):

- A. Eiere av bruk som jordskiftesaka omfatter.
- B. Brukere og bruksrettshavere til de bruk jordskiftesaka omfatter.
- C. Offentlige vegger, jernbaner, kraftledninger og annet som går over det feltet jordskiftesaka omfatter.

Navn og adresse	Gnr./bnr.	Kommune	Merknader evt. navn på bruket
VINGELEN SAMEIE V/ PER RØNNING 2542 VINGELEN	1, 3, 5, 6, 7 8, 9, 10, 11, 15, 16, 17, 19	TOLGA	
Tolgen Jaktsameie v/Herman Tollan, 2540 Tolga		Tolga	

Naboer som har eiendommer eller bruksrett til eiendommer som støter inn til det feltet saka omfatter.

Navn og adresse	Gnr./bnr.	Kommune	Merknader evt. navn på bruket

Saka gjelder:

<input type="checkbox"/> Jordskifte (§ 2)	Nevn litt om hva slags areal saka gjelder og omfanget av saka:
<input type="checkbox"/> Sameie	<input type="checkbox"/> Innmark <input checked="" type="checkbox"/> Utmark
<input type="checkbox"/> Ulaglige eigedomsforhold	Hvor stort område gjelder saka?
<input type="checkbox"/> Bruksordning	ca. daa.
<input type="checkbox"/> Avløsning	Hvor lang grense gjelder grensegangen?
<input type="checkbox"/> Sams tiltak	ca. km.
<input type="checkbox"/> Eiendomsutforming ved avhending av jord	Har det vært jordskifte tidligere?
<input type="checkbox"/> Eiendomsdeling etter verdiforhold	<input type="checkbox"/> Ja, i (årstall)
<input type="checkbox"/> Rettsutgreiing	<input checked="" type="checkbox"/> Nei
<input type="checkbox"/> Sak etter § 4, 4. ledd	
<input type="checkbox"/> Utjevning av skade (§ 54, 2. ledd)	
<input type="checkbox"/> Attest (§ 83)	
<input checked="" type="checkbox"/> Grensegang (§ 88)	

Nevn litt om hvilke problemer en ønsker å få løst:

Oppmerking og beskrivelse av bruksrettsgrense i LANGFJELLSHOGNA mellom Vingelen sameie og Tolga falktsameie.

Jeg/vi ønsker at jordskifteretten skal settes:

- som ordinær jordskifterett med jordskiftedommer og 2 jordskiftemeddommere
- med jordskiftedommeren som enedommer (§ 9, 5. ledd)
- med jordskiftedommeren som voldgiftsdommer (§ 85)

Dersom en ønsker jordskiftedommeren som enedommer, må alle partene være enige om det og skrive under på en egen erklæring. Denne trenger ikke følge kravet. De avgjørelsene enedommeren tar kan ankes på vanlig måte.

Dersom en ønsker jordskiftedommeren som voldgiftsdommer, må alle partene være enige om det og skrive under på kravet. De avgjørelsene voldgiftsdommeren tar, er endelige og kan ikke ankes.

Jordskifteretten kan holde sine møter Fjellheim Vingelen

Vingelen/Tolga den 27. juni 1986

[Handwritten signature]

(Underskrifter)

[Handwritten signature]



ADVOKATENE
RAGNAR THORESEN LARS ENGEN

Medlemmer av Den Norske Advokatforening

Kongsveien 4 — 2500 Tynset — Telefon (064) 80 355
Postgiro 3 68 50 88 — Bankgiro 6170.05.05455

Tynset, den 22.12.1987

Vingelen sameie
v/ Jarne Kroken

2542 VINGELEN

TVIST OM JAKTGRENSEN MELLOM VINGELEN OG TOLGA

Jeg viser til dagens telefonsamtale i anledning av at jeg nå må avslutte mitt arbeid for sameiet med denne grensetvisten.

For mitt arbeid med saken finner jeg å måtte belaste sameiet med et redusert salær på

kr. 4.205,-.

Beløpet inkluderer gebyrutlegg overfor Tolga forliksråd på kr. 205,-.

Regningsbeløpet bes vennligst innbetalt til den bankkonto som fremstår øverst på brevarket.

Etter avtale vedlegger jeg utlånte dokumenter og mine kopier av slike.

Jeg beklager nok en gang at jeg ikke kan bistå dere frem til en avslutning av denne tvisten.

Vennlig hilsen

Ragnar Thoresen

Oppdrag!

lydende:

Underkøbt Johannes Johann Grue 76 Nor gammel
 var med at oppe den Graude mellem Or og Tolsten
 Foged. Løstfaldet, der blev en Fald af d. 1845 med-
 gæet Følge (mundtligt) mellem Indvæner af de
 nævnte Fogde, og erklærer hermed, at den nævnte Graude
 blev oppe således:

En der Række hvor Skovlægen op gæmmer Midtstykke
 den syder den gamle Thruindvæner (per Lydden
 af Euværdigen) fulde Grauden denne her blev til
 Midtstykern. Denne blev der tilligt Følgen oppe det
 Skibe per Følgen af denne her, der bestod af
 en Løst for det Her, hvor Veien ligger over Rygge
 til næste Midtstykke, hvor en Værd er oppe ved
 til Klosteren og derfra i Midtstykern. Denne sidste
 Løst denne alder nu Grauden mellem Tolsten
 og Or i Løstfaldet.

Løst d. 29^{de} August 1846

Johannes J Grue

Til
 Kjøbtlyst

J. J. W. Grue
 & Skouke

At Følgen oppe er blevet forløst mellem
 Rode (Vindgælden) og Tolsten Foged Grue og med
 Løst med sig af et mellem Opstødenne for disse
 Følge den 6^{de} August 1847 med gæet 6^{de} Februar 1841
 Thruindvæner Følge sålydende: Afkrift

Underkøbt Hans Ras, Skiftskriver med Tolsten Fogde
 til den Eggen, Lars Nielsen Kaldskone og Johan
 Thorsen Tolsten per den ene, samt Ole Eriksen
 Rode, Eriksen Linnichen Næstfoged, Torger Jacobsen Kæller
 og Eriksen Eriksen Vindgælden per den anden Side oppe
 hermed mundtligt, at have det for sine egne Vedkom-
 mende forsaet i den ene interesse, og de
 per de andre Vedkommes Løst, efter den en
 Løst med sig med sig, bestod af med sig
 i Følgen af 3^{de} og 4^{de} May disse her, med den anden
 med sig, Thruindvæner Følge, oppe med sig af
 Thruindvæner Følge, Løstfaldet, samt alle af
 Opstødenne per Rode med sig af Opstødenne, Torger

autant. Sag i bemeldte Auledding og til looflig For-
faldning af en, altermiddels Tjendstjening, ifaldte Ar-
rædsforretning med Vedere

1. Grundselvsnen for Kancelliet begynder ved den syd-
vædre Ende af det saakaldte Nideløbsløb, der ligger
paa vestre Side af den saakaldede Skindbyvej og
gaaer, Sydvest til en stor Sten hvor der blev paastraaet
et Kors med V paa vestre og T paa østre Side som
paa mindst en Skiuvarde, derpaa følger Røbbene, lige
Lige. Sydvest til det hvide af Vedskindhæderne, hvor
der ligeledes blev indstaaet et Kors med Bogstavene
V og S, der gaaer Øst og apneuret en Skiuvarde,
derpaa gaaer Løben noget mere Sydvest til en Skiu-
varde, der staaer paa Vedskindhæderne, derpaa Sydvest
lige Lige til det hvide Punkt af Skindhæderne,
hvor der blev sat to, korte et Kors med Bogstavene
V og S, en stor los Sten og apneuret en Skiuvarde,
derpaa gaaer Løben. Sid til det Punkt kommer Vin-
terveien fra Tolgen over Skindhæderne hvide Træer paa
vestre Side af Skindhæderne (Skognov), hvor der en stor
los Sten blev indstaaet et Kors og paa mindst en
Skiuvarde og videre lige, Sid til en apneuret Skiuvarde
med Vinterveien, overfor Løben. Dermedes følger Vin-
terveien til Skoven. - I den Skovning som ligger
paa den nordvædre Side af denne Løbe, ^{haver} Opsid-
derne. Disse indelukkede Ret til Skovning hvor
indt Opsidderne, Løben ligeledes ^{haver} ind-
lukkede Ret til at have Skov paa østvædre Side af Løbe.
2. Opsidderne paa Gaarden Skovstakken skal for
Eftertiden ^{haver} det Skovning paa den Opsidderne,
Tolgen hvide (nordvædre) Side af ovennævnte
Grundselvsnen, altsaa ikke paa den vestvædre Side.
3. Hvis nogen af Partene overstrider ovennævnte
Løbe, or skal han findes Straf og Arrestation og en
saa efter Forordningen, end videre for hver Gang
indtægten i Skovet eller Hænderne af 5. en fem. Spe-
sidder til lige deling mellem Tolgen og Vedskind-
gælden Hoveden Skovet.
4. Den 1^{ste} Part hvide Grundselvsnen er for
Eftertiden igen Ret for Skovet, Hvide Skovning,
saaledes at ingen af Partene ^{ikke} har Ret til at staa
Hø paa nogen af Siderne af denne Løbe indtægten

par de ved Herd eller under lovlig Adkomst allerede erhvervede
sættede Skælder hvilke af den Berettigede naturligen
kun berettiges paa hidtil, samt endvidere saaledes, at den
ene Part ved sin Skad ikke maa beskadige den anden
Parts - hvas endte ~~erhvervede~~ ^{erhvervede} Glæmmeret

5. Overensidte Sag skal med denne Forening vde forlig
hant og afsluttet, og fulgelig Gaar uden af Parterne
for Effekten nogen Ret til Prætalat mod den Anden
Klædning den under benævnte Sag passige An-
seguing af Høslant, samt den i den Hæmende Forening
og ved Løsen forfulgte Arbet - Forbindende to Dekret
under sine Hænder, ligesom dette Instrument Allige bliver
at uidentifikere og vedtage af nævnte Eder fore af Guar-
dent Klæbappen, Embret Olsen, all i Overens af under
tegnede af os dertil anmodede Velberedede. -

Talren den 6^{te} August 1849

H. As. Johan Sivertsen Talren, Ni^o Eggen, Lars Mikkelsen Kilde
Embret A. Nappard, Esben Estensen Klædgespand, Ole P. Rie
Stanger J. Nung, E. Osen Klæbappen.

Vil Kilde
Johan Larsen Rie
Johan Johnsen Dahl
medholdt sin

Råbteset under Retten paa Kustkammeret for
Talren Thingstog den 8^{de} Februar 1848, erklæret i Juridetspro-
kollaten Folio 35^o og tillige med de Overensidte paa
beredte konfalyende 3 Tildragninger - artdyende indfort
Kjøde- og Pæntkøben Folio 64^a
For Thingstogningen er paa samme Side beregnet 64/ ^{sig} fire
og sexti Skilling

Forbindende med de ^{Herberg} Græmde hævde Klædgespand
og Talren beskæmmer Forliget egentlig ikke denne
del af Skiftet, men det bekræfter dog de afgjorte
Erklæring og uidentifikede Oplysninger derigennem
i De Tøgen og Klædgespand Græmde stoter sammen
i Punkt nemlig Klædgespand -

Aggjøren af hvilken af de anførte med
de klædgespand for forliggræmde i den rette, hvas
som det ender under den indre Beskynding af